MAKE YOUR MARK

AT MMI KORTEMARK

editie 2019

SCHOOL DOOR DE OGEN VAN LEERLINGEN & ENTOURAGE

make your move P.3

WE MATCH P.5

tinder FOR TALENTS P.4

MMI INTERNAAT P.6

EEN DAG UIT HET LEVEN VAN JAN BOTERBERG P.7

KLAAS LODEWYCK P.8-9

P.10-11 TIEN VOOR TAAL

P.12-13 KIEZEN IS NIET VERLIEZEN

ZOUT OP DE PATATJES P.12-13

MMI VLIEGT UIT P.14

OKAN P.15

MAKE YOUR MARK

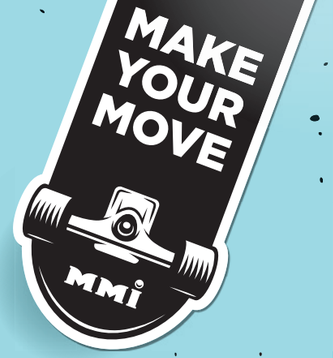

MAKE PEOPLE NOTICE YOU

Hallo daar,

In het woordenboek wordt 'make your mark' als volgt omschreven: **Do something great, have an impact on the world, achieve great success, make people notice you, make people remember you because you are good at something.**

Niet slecht om mee uit te pakken als school, toch? Jonge mensen zoals jij vormen en begeleiden in hun zoektocht naar hun plekje op deze aardbol, dat is ons streefdoel. We willen ervoor zorgen dat jij opgemerkt wordt, mee het verschil maakt, jouw move maakt op de wereld én naar onze school.

Hoe je dat doet? Neus alvast eens rond in deze 'Make Your Mark'. Dit magazine vertelt je wie we zijn, waar we voor staan en wat je mag verwachten in woord en beeld.

Wij zijn ervan overtuigd dat een school de drive moet hebben om leerlingen én leraren aan te zetten hun moves te maken, hun grenzen af te tasten én zelfs te verleggen. Een ambitieuze missie? Absoluut.

Daarom ook dit magazine: vernieuwend, verrassend, jong, hip, soms zelfs een beetje stout of ondeugend, maar vooral to the point! We verzekeren je dat het van de eerste tot de laatste pagina een ware ontdekkingstocht wordt.

Ready to move? Go!

Koen Cornette

KOEN CORNETTE
LOGISTIEK DIRECTEUR

make your move

Stap voor stap groot worden, op je eigen tempo.
Zo doe je dat in het MMI.

M

Maak jij mee de move? Mag het voor jou gerust wat meer zijn? Het MMI zet je aan tot leren binnen en buiten de school(m)uren. Leren op de bank, op straat, aan het scherm en op de werkvloer. Leer zonder oogkleppen op, overal, en stap met een brede kijk de wereld in.

O

Op onze school kan iedereen zijn ei kwijt. Je helpt elkaar en doet je best. Maar soms maak je ook fouten en dan zoeken we samen naar oplossingen. Op onze school is het plezant en is iedereen welkom.

V

Vernieuwend en goed onderwijs bieden staat bij ons op één. We bereiden je voor op de arbeidsmarkt, het hoger onderwijs en het leven. Een mooie toekomst tegemoet!

E

Elk kind vindt bij ons zijn plaats en iedereen telt mee. Heb je een groot probleem of een klein verdriet, we gaan op zoek naar manieren om met die moeilijkheden om te gaan.

TUSSEN DE REGELS: OP DEZE SCHOOL IS SPIEKEN NIET TOEGELATEN!

KEEP CALM AND MOVE ON TO THE NEXT CHALLENGE

Kleine kanttekening

Kledingblunders: piercing, bikini, slippers ...

MMI, duidelijk méér dan een school

tinder FOR T★LENTS™

IEDEREEN ZIJN TALENTEN LATEN ONTDEKKEN EN ONTWIKKELEN, DAAR GAAN WE VOOR! IN HET EERSTE JAAR MAAK JE ALS LEERLING EEN KEUZE DIE BIJ JE PAST EN JE INTERESSEERT. BEN JE SPORTIEF, TALIG, SOCIAAL, CREATIEF, WISKUNDIG? HEB JE INTERESSE VOOR ECONOMIE OF TECHNIEK? WIL JIJ LATER WETENSCHAPPER WORDEN OF LIEVER KOK? HIER VIND JE ZEKER JE PLAATS! MET AL JOUW TALENTEN EN INTERESSES GAAN WE VERVOLGENS AAN DE SLAG. ZO BOUW JIJ EEN MOOI PAKKET VAARDIGHEDEN EN KENNIS OP, DAT JE LATER, ALS JE GROOT BENT, ÉCHT NODIG HEBT.

BRAM STORME
(OUD-LEERLING)

Bram heeft zijn naam niet gestolen. In september werd deze 23-jarige oud-leerling wereldkampioen duatlon in het Zwitserse Zofingen. Tussen de trainingen door studeerde hij af als industrieel ingenieur bouwkunde en dit jaar startte hij met een studie Architectuur. Van een stormram gesproken. Go, go, Bram, go!

MARIJKE DECAESTECKER
(LERAAR LO)

Naast onze leerlingen motiveren om te sporten, is Marijke - aka 'die van LO' - zelf nog competitief bezig met atletiek bij de Masters 45. Voornamelijk op de 200m en 400m. En dat doet ze uitstekend. In de winter loopt ze indoor en vanaf maart buiten. Het voorbije jaar behaalde ze zowel brons op het BK indoor op de 200m als op het BK outdoor op de 400m. Op het VK ging ze zelfs met een gouden plak naar huis voor haar prestatie op de 200m. En ze maakt ook deel uit van de nationale ploeg Masters. Een echte haas, ons Marijke!

ARJEN VANHUYSE
(STUDENT SE-N-SE BEGELEIDER KINDEREN / JONGEREN)

Zingen, piano spelen, kaarttrucs, goochelen, grappige rollenspellen ... Arjen doet het allemaal. Hij ontdekte de liefde voor het vak toen hij in contact kwam met de ziekenhuisclowns. Naast eigen voorstellingen maken via zijn bedrijfje Arjoentje, is Arjen ook actief bij vzw Kloen, een organisatie die zich inzet voor de ziekenhuisclowns en tal van andere goede doelen. Een zotte muts met het hart op de juiste plaats, die Arjen!

ZIJ HEBBEN HUN TALENT GEVONDEN, WELK TALENT MATCHT MET JOUW PROFIEL?

PLAY TIME!

Wie kiest voor extra tennis volgt die lessen op de tennisvelden en met het materiaal van de Kortemarkse tennisclub. "In onze school hebben we niet de juiste accommodatie om deze tennislessen te geven. De tennisclub van Kortemark is een van de succesvolste in Vlaanderen en ligt bovendien op wandelafstand van onze school", vertelt directeur Dirk Laleman. "De lesgevers zijn in overleg met Dirk Mergaert van de club aangesteld. We hebben de tennislessen ook bewust na de middag in de lessenroosters gestoken zodat leerlingen eventueel na de lessen nog extra kunnen trainen."

OUT OF THE LINES

Vijf jaar bestaat ze ondertussen al, onze fantastische schoolband Out of the Lines. En daar hoort een feestje bij. Met leden uit diverse schooljaren bestaat onze schoolband uit een mooie mix van muzikaal jong talent. Op elke opendeurdag en afstudeerfeest spelen ze ten dans. Wie deel wil uitmaken van de band moet auditie doen. Ben je er bij, dan duik je samen met de band elke dinsdagmiddag de repetitieruimte in. Gitaar, keyboard, drum, sax en klarinet, maar ook kabels en versterkers en niet te vergeten hun stem!

Beluister hier 1 van de repetities van onze schoolband o.l.v. dirigent Bert Declerck.

HET PASTORAAL THEMA DIT SCHOOLJAAR IS: 'EEN SCHOT IN DE ROOS'. ZE LEGGEN DE LINK MET DE PERFECTIE DIE ONS DAGELIJKS WORDT VOORGESPIEGELD, MAAR DIE WE ZELDEN BEREIKEN. ALLES MOET PRECIES EEN SCHOT IN DE ROOS ZIJN: DE PERFECTE FOTO, HET PERFECTE LIEF, DE PERFECTE MAKE-UP, DE MEESTE LIKES ... DE IMPACT DAARVAN OP HET ZELFBEELD VAN JONGE MENSEN KAN VERNIETIGEND ZIJN. DAAROM: WEES JEZELF EN NIET DE GESTILEERDE INSTAGRAM-VERSIE VAN JEZELF.

HULP EN HOOP

Onze werkgroep Derde wereld die bestaat uit leerlingen en leraren verkoopt twee keer per maand wereldwinkelproducten uit derdewereldlanden. Met de winst steunen ze elk jaar twee goede doelen. Dit jaar gaat er 250 euro naar SORA en 250 euro naar Hulp en Hoop. Deze organisatie verleent wereldwijd steun aan mensen die getroffen zijn door oorlogsgeweld, natuurrampen, armoede en andere sociale problemen. Een van hun concrete projecten is 'Een Druppel Melk' in Aleppo (Syrië). Daarmee voorzien ze kinderen en baby's van melk, die noodzakelijk is voor hun groei. Hulp en Hoop draagt ook bij aan de heropbouw van verschillende dorpen rond Mosoel in Irak.

LANG LEVE LEZEN!

Omdat we lezen echt willen stimuleren, hebben we een nieuwe leeshoek gemaakt achteraan in onze studiezaal. Gezellige zeteltjes en mooie quotes over boeken en lezen nodigen uit om je er te nestelen met een boek.

In het aangrenzende openleercentrum staat trouwens een hele plank boeken om te ruilen. Wie een boek wil meenemen naar huis, mag dat, maar die legt er dan liefst een ander exemplaar voor in de plaats. Ook op die manier willen we de leescultuur bevorderen.

WE MATCH

DE WARMSTE WEEK

Yes! De mooiste en warmste week van het jaar hebben we ook in MMI volop beleefd. Een prachtig verlichte speelplaats met chalets en in elke pauze Radio MMI. Maar liefst 30 verschillende warme projecten passeerden de revue. Popcorn, lokale producten van de boer, snoepjes, vurige pompoensoep, warme wafels, pannenkoeken en andere desserts, zelfgemaakte sleutelhangers, bar en quiz voor de leraren, warme knuffels, de warmste boodschap en niet te vergeten de warmste camping (die best fris was). Zoveel leerlingen, leraren en opvoeders gingen er samen 100% voor. Echt hartverwarmend!

En oh ja, we zamelden maar liefst **€ 7143,72** in voor onze warme doelen dankzij **29 verschillende acties**. De school heeft bijgelegd tot het bedrag van **€ 7500**. Daardoor kunnen we aan elk van onze 5 goede doelen € 1500 schenken.

SWIPE RIGHT →

← SWIPE LEFT

TIPS & HACKS VOOR JE STUDENTENKAMER

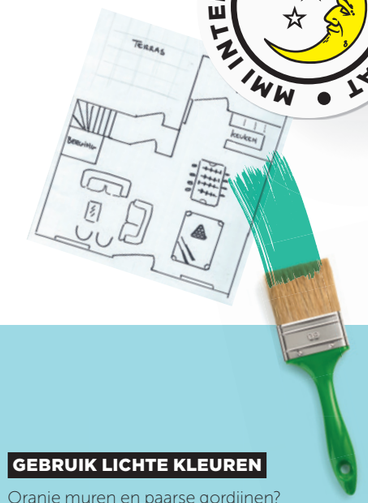

OP INTERNAAT IS JE STUDENTENKAMER ERG BELANGRIJK. ZE WORDT EEN BEETJE JE TWEEDE THUIS. DE JACHT OP DE BESTE KAMER START AL BIJ DE INSCHRIJVING. MAAR HET IS DE INRICHTING DIE ER ECHT JE EIGEN PLEKJE VAN MAAKT. ONTDEK HOE JIJ JE KAMER MOOI, SLIM EN VOORDELIG KAN INRICHTEN.

GEBRUIK LICHTE KLEUREN

Oranje muren en paarse gordijnen? Mmm. Beter niet. Houd het sober en licht. Zo lijkt je kamer groter en straalt ze een pak meer rust uit. Klinkt dat saai? Laat je volledig gaan met kleurrijke accessoires, zoals kussentjes, vaasjes, foto's of kadertjes.

BE CREATIVE

Heel wat kleine meubeltjes of leuke accessoires kan je perfect zelf maken voor weinig geld. Vraag tips aan handige en creatieve mensen uit je buurt. Surf ook eens rond en laat je inspireren. Op YouTube staan vast leuke filmpjes om een oude wijnkrat te pimpen tot een origineel kastje.

de kringwinkel
wie kringt, die wint

SNUISTER IN DE KRINGWINKEL

Mix en match oude en nieuwe spullen. Een oud kastje, kan heel leuk staan naast dat gloednieuwe bed. Ga zeker eens rondsnuffelen in een kringwinkel. Je vindt er leuke hebbedingen voor weinig geld. Ideaal om een persoonlijke touch aan je kamer te geven.

SPIEGELTJE AAN DE WAND

Een spiegel is niet alleen handig om tegen jezelf te zeggen hoe geweldig je bent. Hij doet je kamer ook groter lijken.
En uiteraard is een spiegel ook ideaal om te checken of je haar wel in de juiste plooi ligt en je outfit tiptop zit.

BENUT ALLE RUIMTE OPTIMAAL

Je kan er je vuile sokken verstoppen, maar de ruimte onder je bed heeft veel meer te bieden. Het is de perfecte plek om dingen op te bergen die je niet dagelijks nodig hebt. Kies voor handige opbergboxen, dat maakt meteen ook het poetsen wat gemakkelijker.

EEN DAG UIT HET LEVEN VAN JAN BOTERBERG, OPVOEDER MMI

STRAFFE VERHALEN OP INTERNAAT...

FITNESS VOOR DE STEM

Als je 's avonds door de school loopt, hoor je veel kans een klok van een stem door de gangen klinken. Dat is Thibault, vijfdejaars, die zijn stemspieren traint. Al van kindsbeen af droomt hij ervan acteur of zanger te worden. Thibault wil graag naar de toneelschool in Antwerpen. Als voorbereiding neemt hij regelmatig deel aan audities. Afgelopen zomer deed hij auditie voor Ketnet. Na een slopende selectie, werd zijn droom werkelijkheid. Thibault speelt mee in een professionele musical die op Ketnet te zien is. Wij zijn alvast grote fan. There's no business like showbusiness!

ALS EEN MUG EEN OLIFANT WORDT

Zzzzz. Muggen. Lastige beestjes. Zzzzeker als zzze rond je oren komen zzzzoemen. Dat vond ook interne J. Hij haalde meteen de grove middelen boven en ging deze lastigaards te lijf met zijn spuitbus. Alleen activeerde hij op deze manier wel het brandalarm. Geen paniek, het alarm werd snel gereset door de aanwezige opvoeders. Tot plots een andere opvoeder als een echte brandweerheld de school binnenstormde. Hij kreeg op zijn telefoon een melding van het alarm en dacht dat er effectief brand uitgebroken was. Gelukkig kon hij er opgelucht om lachen.

TIMEFRAME

6:45 Geeuw. Opstaan. Ontbijtje met de krant en op weg naar het MMI! #wakeupwithasmile **07:30** Busje komt zo. Via Handzame, Werken en Zarren droppen we een bus vol frisse scholieren aan het MMI in Kortemark #busdriver **08:45** OLC-dag. Koffie? check! Muziek? check! Laat de werkdag beginnen! #attheoffice **10:00** Levering van de chalets voor 'De warmste week' op de centrale speelplaats door @GemeenteKortemark #dewarmsteweek **11:30** Lekker lunchen met de collega's in het restaurant #bloemkool #rosbief #patatjes **15:50** Leerlingen 6JGZ ophalen met de schoolbus @campusHuilaert #expressie **16:30** Dappere studenten aan het werk tijdens de avondstudie in de soeprefter tot 17.30u. #workinsilence **18:15** Thuis bij de kids. Samen smullen en luisteren naar hun schoolavonturen. #kwebbels **19:15** Bedtijd voor de kleintjes. Verhaaltje voorlezen en naar dromenland. #mygirls **19:45** No pain, no gain! Training met de Oostendse scheidsrechters. #enjoyrefereeing **22:00** In bed nog even een aflevering van Rizzoli and Isles meepikken. #relax **23:59** Ogen dicht en snaveltjes toe. Tijd om te gaan slapen ... #zzzzz

KLAAS LODEWYCK

KLAAS LODEWYCK WAS AL JONG GEPASSIONEERD DOOR DE FIETS. OOK VANDAAG IS HIJ NOG STEEDS ACTIEF IN HET WIELERMILIEU ALS GEDREVEN SPORTBESTUURDER BIJ WIELERPLOEG DECEUNINCK-QUICKSTEP. MET ZIJN DIPLOMA GROOTKEUKEN DEED HIJ WEINIG, MAAR HIJ HIELD ER WEL DE LIEFDE VOOR LEKKER ETEN AAN OVER. EEN GESPREK MET DEZE SPORTIEVE EX-MMI-ER.

Dag Klaas. Fijn dat je nog eens langskomt op je 'oude' school. We bezochten daarnet de leskeuken waar jij de knepen als grootkeukenkok leerde. Waarom die keuze?

Klaas | "Vanaf mijn 15de was fietsen mijn leven. Mijn ouders vonden het belangrijk dat ik een diploma behaalde. Deze studierichting was perfect te combineren met mijn sport."

Nooit de intentie gehad om chefkok te worden?

Klaas | "Eerlijk gezegd niet. Fietsen kreeg voorrang op alles. Maar ik heb een grote passie voor lekker eten en ga graag op restaurant. Om zelf in de potten te roeren, is mijn agenda gewoon te druk."

Kies je dan voor een sterrenzaak of een bistro?

Klaas | "Ik houd wel van een culinaire ontdekking en laat me graag verrassen door jonge chefs. Ik ga ook regelmatig ontbijten bij mijn schoolvriend Ruben Vermander in zijn bistro Nouvelle in Roeselare."

HOW KLAAS LODEWYCK MADE THIS MOVE

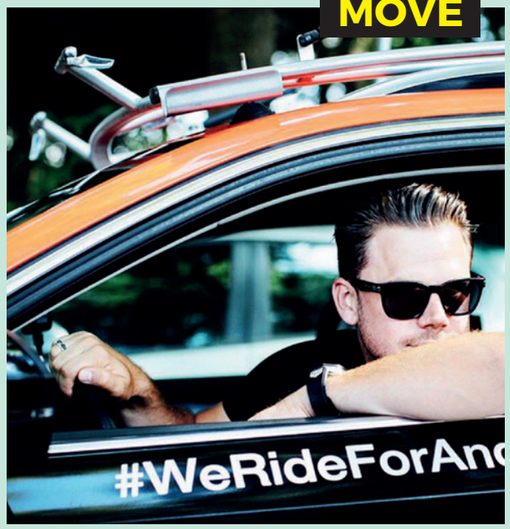

Waren je schoolvrienden soms niet een beetje jaloers op de 'privileges' die jij kreeg?

Klaas | "Dat waren er écht niet zo veel. Ik probeerde zo veel mogelijk het gewone lesverloop te volgen. En neen, de klasgenoten hadden daar geen problemen mee. Integendeel, zij waren trots om een 'BV' in de klas te hebben. Sommige leraren hadden het er veel moeilijker mee (grijnslachje)."

En toen kreeg je op een dag een profcontract aangeboden bij Rabobank. De ultieme droom?

Klaas | "Uiteraard. Als jonge snaak plots prof worden, dat is een droom die werkelijkheid wordt. Maar ik kwam snel met de voetjes op de grond. Het is keihard werken om je iedere dag opnieuw te bewijzen."

Je zat in de ploeg bij Philip Gilbert, reed heel mooie wedstrijden, zelfs een wereldkampioenschap. En toen ging het mis met je gezondheid…

Klaas | "Klopt. Op het einde van het seizoen in 2014 lukte het na een val niet om mijn goede conditie terug te krijgen. Ettelijke onderzoeken gaven uitsluitsel: hartritmestoornissen. Mijn wereld stortte in. Ik hoopte dat een operatie soelaas kon brengen. Maar na drie operaties bleef het verdict bikkelhard: geen topsport meer."

Maar je ploeg liet je niet vallen?

Klaas | "Neen, zeker niet. Ik ben als 'kok-verzorger' mee op stage gegaan. Na iedere training serveerde ik een lekkere, gezonde maaltijd. Daar kwam mijn diploma dus goed van pas. Het was ook de ideale manier om mijn situatie te verwerken en actief te blijven binnen het wielermilieu."

Ook de ploegleiding merkte dit op?

Klaas | "Ja, ik kreeg het aanbod om sportdirecteur te worden bij de jeugd. Een uitdaging die mij nieuwe perspectieven bood. Ik legde in Zwitserland (UCI) ook het examen af voor Protour sportdirecteur."

Nadien stapje je over naar de 'grote jongens'. Een grote verandering?

Klaas | "Als jeugdverantwoordelijke was ik zowat het 'manusje-van-alles': scouting, ploegsamenstelling, budgetbeheer, … Bij de profs focus je veel meer op pure begeleiding: dagplanning, parcoursinformatie, tactische besprekingen, …"

Een hectisch leven, niet?

Klaas | "Ik ben ruim 200 dagen per jaar van huis weg en leef echt voor mijn job. Het plaatje van 'huisje, tuintje, kindje' past daar inderdaad niet meteen bij op dit moment. En dat blijft nog even zo, nu ik ploegleider ben bij Deceuninck-Quick.Step. Maar dit is waar ik echt van houd. Ik doe het ontzettend graag. Voorlopig blijft de ploeg dus 'mijn grootste familie'."

MIJN PLOEG IS MIJN GROOTSTE FAMILIE

POLL

DE FAVORIETE RENNER VAN MMI

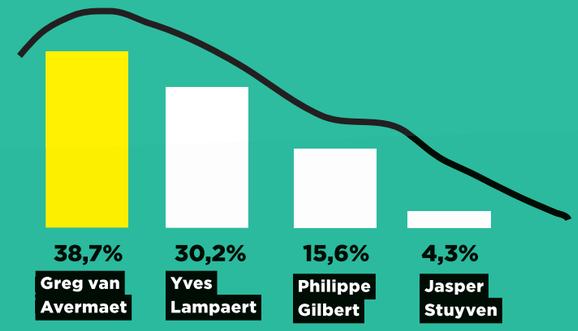

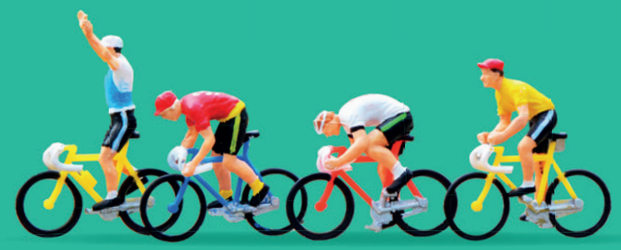

FAVORIET

DE FAVORIETE RADIO VAN MMI

'Mag er 's middags geen radio spelen?' Een simpele vraag van een leerling op de leerlingenraad. En ja, daar zagen wij wel muziek in. Intussen is onze schoolradio een begrip binnen het MMI. Elke vrijdag knallen jonge radiomakers nieuws en dansplaten door de boxen. Een berg creativiteit, het liefst gecombineerd met wat goede dance moves, en een stevige portie rock & roll. Come on, shake that booty!

TIEN VOOR TAAL

WIST JE DAT SPAANS NA CHINEES DE MEEST GESPROKEN TAAL TER WERELD IS? NIET HET ENGELS DUS. OP ONZE AARDBOL LOPEN MAAR LIEFST 405 MILJOEN NATIVE SPANISH SPEAKERS ROND GESPREID OVER 30 LANDEN WAAR DIT DE OFFICIËLE TAAL IS. OLÉ!

EVIVA ESPAÑA

Maar Spaans dus. Voortaan kan je deze wereldtaal aanleren in onze school. Wil jij wel eens proeven van het Spaans? Droom je ervan om later, net als je neef, met een Erasmus-project in Spanje te gaan studeren? Zou je graag ooit rondtrekken door Latijns-Amerika? Dan is Spaans leren zeker iets voor jou! Als je kiest voor de optie Moderne vreemde talen leer je deze wereldtaal op een interactieve manier. Al laten we natuurlijk de grammatica niet helemaal links liggen.

HOLA, QUÉ TAL?

SPAANS VOOR BEGINNERS

An Dujardin is onze 'profesora de español'. Zij leert sinds dit schooljaar deze nieuwe taal aan. En met resultaat! Dit is haar verhaal.

¿Hola, qué tal? Met deze vraag stapte ik begin september voor de eerste keer mijn twee klasjes van het eerste jaar binnen. Met achttien zijn ze die het aandurven om naast Frans en Engels nog een derde vreemde taal te kiezen. Niet vanzelfsprekend als je rekening houdt met de vele gelijkenissen op het vlak van woordenschat met het Frans en soms ook met het Engels.

In het begin was het vooral hameren op de juiste uitspraak. Die verschilt wel fel met het Frans. Plots moet je weer die eindmedeklinkers uitspreken. En dan is er die letter hache die steeds onuitgesproken moet blijven. Vreemde klemtoonregels, een omgekeerd vraagteken aan het begin van elke pregunta en die speciale letter eñe die een melodieuze toon geeft aan de mooie Spaanse taal.

Spaans is een taal die wel eens geassocieerd wordt met een luilekkere vakantiesfeer. Maar mijn eerstejaars moeten best hard werken, zowel tijdens de les als thuis. Een vreemde taal leer je nu eenmaal alleen door veel herhalen, bijhouden van woordenschat en heel veel luidop oefenen.

Maar na 2 maanden zie ik al mooie resultaten. Mijn leerlingen kunnen heel behoorlijk antwoorden wanneer ik mijn vraag van de eerste les herhaal. ¿Hola, qué tal? En prompt stellen ze zichzelf voor als rasechte jóvenes españoles. De ene misschien al wat vlotter dan de andere, maar, en dat is het belangrijkste, ze doen het allemaal met vuurrode wangetjes en heel veel Spaanse hartstocht. Estupendo!

EN WAT DENKEN DE CHICAS EN MUCHACHOS ER ZELF VAN?

Zoé
MMI, Kortemark

Ik ben blij dat ik voor Spaans gekozen heb. Het is een mooie taal!

Lucas
MMI, Kortemark

Hopelijk kunnen we volgend jaar nog doordoen en kan ik samen met de klas heel vloeiend Spaans.

Lyana
MMI, Kortemark

Spaans is niet het makkelijkste vak maar het is een supertoffe taal!

LEES, LEER & ADOPTEER

Awkward
Term uit het Amerikaans om aan te geven dat iets ongemakkelijk of vreemd is.

Chill
Aanduiding die wordt gebruikt wanneer de jeugd iets aangenaam of plezant vindt.

Fix
Een toekomstig vriendje of vriendinnetje. Komt van fixen = versieren.

Mindfuck
Iets wat aanvankelijk moeilijk is voor de puberhersenen om te bevatten.

Lit
Vet, cool, chill, gaaf en dus gewoon geweldig leuk. Komt van lit a fire = in brand steken.

Skeer
Betekent blut of platzak, maar wordt ook gebruikt om iets te omschrijven dat armoedig wordt gevonden. 'Wat een skere gast is dat. Hij geeft nooit een rondje.'

Cute
Mooi, schattig. Voornamelijk gebruikt door meisjes. 'Check dat jasje. Zo cute!'

DE TOEKOMST IS MEERTALIG

De toekomst is meertalig, en daar ben je best op voorbereid. CLIL (wat staat voor Content en Language Integrated Learning) is jouw kans om vlotter te worden in Engels. Je krijgt meer gelegenheid om de taal te oefenen, komt vaker aan het woord en hoort tijdens deze lessen ook alleen maar Engels. En eens een foutje maken is niet erg. Als je maar probeert!

What's their opinion on CLIL?
CLIL is een keuze. Je bent niet verplicht ervoor te kiezen. Het is even wennen zo les volgen én geven in een andere taal, maar het is minder moeilijk dan je denkt. Deze 2 dames zijn alvast grote fan.

"CLIL, een ervaring die ik nooit meer zal vergeten. In het 4de middelbaar kreeg ik de kans om de vakken Geschiedenis en Biologie in het Engels te volgen. Ik ben een echte talenknobbel en zag deze uitdaging dus meteen zitten. Iedereen in de klas deed mee en motiveerde elkaar. Ook de leraren zorgden voor een goeie sfeer in de lessen. Ik heb enorm veel bijgeleerd dat jaar, zoals redeneren in het Engels. Daardoor kon ik de échte lessen Engels ook beter volgen. Mijn Engels is er dankzij CLIL echt op vooruit gegaan en dat voel ik nu nog altijd."

(Nel Liebrand, eerstejaars student Rechten)

De taal is geen doel op zich, maar een middel om iets over te brengen "Of ik het zag zitten om mijn vak Sociale Wetenschappen in het Engels te geven? Engels begrijpen? Ja. Engels zingen? Onder de douche, ja. Engels spreken? Mja, als ik in vorm ben. Maar lesgeven in het Engels met al dat vakjargon? Maar waarom ook niet. Ik ben altijd graag met talen bezig geweest en ik kon mij ook helemaal vinden in het opzet van CLIL. De taal is een middel om je inhoud over te brengen. Na een intense CLIL-driedaagse startte ik in september met mijn eerste lessen Social Sciences in English. En dat viel zeer goed mee. Mijn leerlingen gaven me de kans te groeien en gaven feedback als ik hun kunnen eens over- of onderschatte. Een echte win-win van taal en inhoud en een aanrader voor alle leerlingen en leraren!

(Loes Deconinck, leraar)

KIEZEN IS NIET VERLIEZEN

KIEZEN IS NIET VERLIEZEN! SAMEN LEREN OM DUURZAME KEUZES TE MAKEN VOOR DE PLANEET, DAT IS WAAR MOS (MILIEUZORG OP SCHOOL) VOOR STAAT. EN DAT DIE MOS-GROEP VEEL WERK VERZET BIJ ONS, IS ZEKER. DOPJESACTIE, DIKKETRUIENDAG, BROODDOOSDAGEN, ZWERFVUILOPHAALACTIES, RECYCLING VAN MAPPEN EN CLASSEURS, SORTEREN VAN ALLE SOORTEN AFVAL … EN JA, OOK MET DE FIETS NAAR SCHOOL KOMEN, IS DUURZAAM

VERS VAN BIJ ONS

Elke dag verse maaltijden met liefde klaargemaakt door de leerlingen Grootkeuken, een saladbar, veggiedagen, gezonde tussendoortjes, waterfonteintjes … Verstandig eten en drinken, we zijn er al langer mee bezig in het MMI.

Een leuke actie van onze werkgroep (MOS) was Eet lokaal, denk globaal. Door lokale producten te eten, verkleinen we onze ecologische voetafdruk, want er is veel minder vervuilend transport nodig. En het is bovendien superlekker, we spreken uit ervaring.

EEN BLIK OP BLIK

Wist je dat?

Metalen verpakkingen worden gebruikt voor zo'n 800 verschillende producten zoals drankblikjes, conservenblikken, voederbakken, schroefdoppen, verfblikken, spuitbussen en ga zo maar door.

Blik eindeloos gerecycleerd kan worden zonder verlies van kwaliteit?

Dat bespaart veel energie en grondstoffen.

Met een recyclingpercentage van 95% blik meer gerecycleerd wordt dan glas, papier of kunststof?

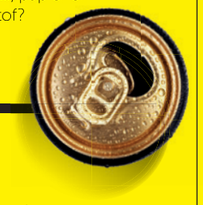

10.000

STAPPEN TELLEN

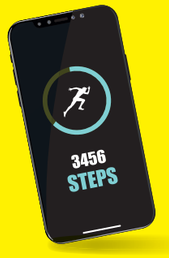

Centraal in ons scholencomplex ligt de lerarenkamer, een no-gozone voor leerlingen, een plek om even op adem te komen voor de leraren. We vroegen ons af wie van het lerarenkorps de meeste stappen aflegt van zijn klaslokaal tot aan het koffieapparaat in de lerarenkamer?

Met 416 stappen doet muziekleraar Bert het zeker niet slecht. Maar bovenaan staan de leraren die van campus OLVT komen. Zij zetten maar liefst 838 stappen heen en terug. Niet slecht voor 1 kopje koffie. De richtlijn voor een gezonde levensstijl is trouwens 10.000 stappen per dag.

MMI

ONZE PRIJS VOOR EEN PROPERE PLANEET

€ 25 / MAAND
VOOR GLASBOL

€ 125 / MAAND
VOOR LEGEN VAN GLASBOL

€ 43 / JAAR
VOOR OPHALING VUILE FRITUUROLIE EN VETTEN DOOR GESPECIALISEERDE FIRMA

€ 11.330 / JAAR
VOOR AFVALOPHALING (INCL. VUILNIS- EN PMD-ZAKKEN)

ZOUT OP DE PATATJES

Waar staat dat voor, een katholieke school?
Bij ons krijgt iedereen alvast het vak godsdienst van leraren die daar speciaal voor opgeleid zijn. Er is ook een pastorale werking die aan de school én het leven is aangepast. En niet te vergeten, omvatten onze katholieke waarden de geest die op onze school waait, de smaak die we willen hebben. Een beetje zoals zout op de patatjes. Zonder dat zout gaat het ook, maar smaakt het een beetje flets …

Geëmancipeerde nonnetjes.
Het verhaal van het MMI begon 180 jaar geleden met de zusters. Ze startten in Kortemark met onderwijs voor meisjes. Volhardend waren ze, die nonnen, en helemaal overtuigd dat niemand achtergesteld mocht blijven. Iedereen moest de kans krijgen om zijn talenten te ontwikkelen. Meisjes waren niet langer voorbestemd om thuis te blijven en op het land te werken.

En vandaag?
Ook vandaag zijn we als school nog altijd mee met de snel evoluerende maatschappij. We willen kritisch en open inspelen op de mogelijkheden en moeilijkheden die zich soms stellen, altijd met respect voor anderen. Via onze keuzes en ons handelen, willen we graag dat anderen daar goed en beter van worden. Het evangelie inspireert ons daarbij en geeft ons richting. Het helpt ons om te blijven geloven dat er nog veel goede dingen mogelijk zijn in deze wereld én dat wij daar als school aan kunnen bijdragen.

En God zag dat het goed was…
Heel wat van onze leerlingen, oud-leerlingen en leraren zetten zich in voor anderen. Op allerlei manieren, met kleine gebaren en grootse projecten, zowel dichtbij huis als aan de andere kant van de wereld. Dat onze school deze mensen mee stimuleerde in hun engagement, daar zijn we toch stiekem wel trots op **(ook al is ijdelheid één van de 7 hoofdzonden)**.

MMI VLIEGT UIT

IK WIL, IK WIL, IK WIL … DE WERELD ZIEN! DE JEUGD VAN TEGENWOORDIG, DAT ZIJN WERELDBURGERS. IN HET MMI WILLEN WIJ JE DIE WERELD GRAAG AL VOOR EEN STUK TONEN. VANAF HET EERSTE JAAR ZIJN ER UITWISSELINGEN MET ONZE WAALSE VRIENDEN UIT GEMBLOUX. JE KAN OOK DEELNEMEN AAN REIZEN EN UITSTAPPEN, ZOWEL BINNEN ALS BUITEN DE LESSEN. EN IN DE DERDE GRAAD KRIJG JE DE KANS DEEL TE NEMEN AAN EEN BUITENLANDSE STAGE. HOPLA, OFF WE GO!

CU SOON

Dag schoolvrienden

Wie niet mee is, is gezien, want het is hier super in het zonnige Franse Albignac! Met 99 zijn we, kookploeg en begeleiding meegerekend. Een pracht van een kamphuis, alle dagen zon en zwembad, lekker eten én 2 winnende matchen van de Rode Duivels. We are Belgium! Dit kamp is echt onvergetelijk. En dat allemaal zonder wifi ;-).

CU soon
J&M

OOK LERAREN LEREN IN HET BUITENLAND!

Solvejg Olsen, leraar Kinderzorg ging met collega's en mentoren uit de kinderopvang in de herfstvakantie naar Pistoia.

"Tijdens deze trip wilde ik geïnspireerd worden door de 'visie van het rijke kind'. Niet de materiële rijkdom, maar wel de rijkdom aan mogelijkheden die elk kind heeft. En dat is meer dan gelukt. Ik leerde anders kijken naar kinderen, inspirerende ruimtes creëren, speelgoed presenteren, nieuwe vormen van ouderparticipatie en zo veel meer. Allemaal zaken die we kunnen vertalen naar onze eigen school. Het favoriete woordje van ons team? Wauw!"

GROETJES VANUIT SLOVENIË

Hallo iedereen

Na een lange busrit zijn we aangekomen in Slovenië. Het is hier zalig weer. We hebben al even mogen rondneuzen in de buurt. Zo mooi! Straks gaan we nog iets eten en nadien trekken we naar ons hotel. Ik ben benieuwd wat we nog allemaal gaan zien en beleven. Volgende stop is Kroatië en dan trekken we naar Venetië. Wat een prachtige buitenlandse reis!

Tot thuis en groetjes vanuit het warme Slovenië!
Sarah Arnoys (6J)

KOKSREIS 2018

Dag collega's,

Het is al de 18de keer dat wij met ons culinair team van 4 leraren-koks, 2 technisch-adviseurs voeding en onze partners op studiereis zijn. Deze keer voert de trip ons langs Doel, Zoersel, Valkenburg, Blegny, Puurs, Brussel en Kuurne. We laten ons onderdompelen en brengen bezoeken aan een buffelboerin, insectenkwekers, een brouwerij, een kaasmakerij, een steenkoolmijn, de vroegmarkt in Brussel … We doen massa's ideeën op en komen met een schat aan nieuwe informatie en prikkels terug naar het MMI! #mmigoesculinair #culinairehelden #koksreis18deX

Smakelijk!
De koks

BUNA ZIUA TUTUROR!

Buna ziua tuturor!

Even laten weten dat we het hier zéér goed stellen in Tirgu Mures. Wat een ervaring is dit, zeg. De zorg voor mensen met een beperking is hier helemaal anders. We hebben al zoveel geleerd! Ook over samenleven en samenwerken. En ons Engels verbetert elke dag. Wij kunnen alleen maar zeggen: als je de kans krijgt om een buitenlandse stage te doen, niet twijfelen!

La revedere
De Roemenen ;-)

NOG EEN LERARES IN HET BUITENLAND!

Kaat Vlaemynck, leerkracht STEM volgde in oktober 2018 een STE(A)M-opleiding in Lissabon, samen met 15 andere leraren uit verschillende Europese landen.

"Het leerproces en de interessante studiebezoeken hier in Lissabon zijn een ongelooflijke ervaring. Ik ben ontzettend blij dat ik al enkele jaren STEM mag geven in onze school. Met deze nieuwe input sta ik te popelen om na de vakantie een nieuw project STEM te starten en mijn ervaringen te delen met mijn collega's thuis. Ik duim voor veel volk op de infoavonden, workshops en opendeurdagen. Daar zie je pas echt wat STEM betekent!"

WIKIPEDIA
The Free Encyclopedia

Mai Hoang Ha Phuong
(Vietnam, 11 juni 2002)

Mai Hoang Ha Phuong

Mai Hoang Ha Phuong (Vietnam, 11 juni 2002) is een OKAN-doorstromer die les volgt in het vierde jaar Sociale en technische wetenschappen in het MMI. OKAN staat voor onthaalonderwijs voor anderstalige kinderen.

Biografie [bewerken]

Mai kwam halverwege juni 2017 in België aan. Ze verhuisde met haar mama van het Vietnamese Hanoï naar Kortemark. Daar trouwde haar mama met Mai's nieuwe papa. Mai volgde eerst een volledig schooljaar les in de OKAN-klas. Haar Nederlands ging er op dat jaar enorm op vooruit. Op 1 september 2018 waagde ze de overstap naar 4STW waar ze gewoon alle lessen volgt en haar Nederlands elke dag nog verbetert. Enkel Frans volgt ze bij de leerlingen van het eerste jaar. De Franse taal is immers compleet nieuw voor haar. Mai komt enorm graag naar het MMI, waar ze heel wat vrienden heeft. Eén van haar mooiste herinneringen is een ontmoeting met Koning Filip toen ze met de OKAN-klas op bezoek was in Brussel.

Personalia [bewerken]

Mai woont met haar ouders op een steenworp van de school en komt elke dag te voet naar het MMI. Naast de school houdt ze zich bezig met dans, koken, fotografie en scouts.

This page was last edited on 20 November 2018, at 21:11 (UTC). Text is available under the Creative Commons Attribution-ShareAlike License; additional terms may apply. By using this site, you agree to the Terms of Use and Privacy Policy. Wikipedia® is a registered trademark of the Wikimedia Foundation, Inc., a non-profit organization.

IN DE JUISTE RICHTING

Waar ben je goed in? Wat interesseert je? Hoe sta je tegenover studeren? Wist je dat je dat zelf online kan testen? Dat kan je hier: **onderwijskiezer.be/ilike_basic/** of hier **onderwijskiezer.be/istudy_basic/**

In het MMI bieden wij je alvast een brede eerste graad met keuzes die aansluiten bij je talenten en interesses. Keuze uit Economie, Latijn, Moderne vreemde talen (met Frans, Engels en Spaans), Sociale en creatieve vorming, Sport en sportspecialisatie tennis, Stem (technieken en wetenschappen).

Tegen het einde van het tweede jaar heb je al een veel scherper beeld van wat je verder wil studeren en kun je opnieuw heel wat verschillende richtingen uit.

BE A PART OF OUR ONLINE COMMUNITY

YouTube

MMI INTERNAAT • MMI INTERNAAT •

ONTDEK ONS VERNIEUWD STUDIEAANBOD

DONDERDAG 28 FEBRUARI
INFOAVOND 6DE LEERJAAR

19.00 U
INFO EERSTEJAARS

VRIJDAG 26 APRIL
INFOAVOND

19.00 U
INFO EERSTEJAARS

19.30 U
INFO ALLE ANDERE JAREN

20.00 U
RONDLEIDING EERSTEJAAR
OOK EEN RONDLEIDING IN HET INTERNAAT

ZONDAG 28 APRIL
OPENDEURDAG

VANAF 11.00 U
APEROTIME

11.15 – 13.00 U
LEKKER EETBUFFET VOORAF INSCHRIJVEN

13.00 – 18.00 U
ONTDEK, PROEF EN BELEEF WAAR MMI VOOR STAAT
ALLE DETAILS OP ONZE SITE

EN WAT ALS HET VIERKANT DRAAIT?

Zit je emotioneel in de knoop of loop je rond met vragen? Heb je twijfels over je studiekeuze? Zijn er wat spanningen thuis? Loopt het niet vlot in de klas? Vallen je resultaten ondanks je harde werk tegen? Lukt het niet om een goede samenvatting te maken? Of heb je moeite om een goede planning op te stellen? In het MMI laten we je niet aan je lot over. Wij vinden het belangrijk dat jij je goed in je vel voelt. **De deur van De Egel (de leerlingenbegeleiding) staat daarom altijd wagenwijd open.**

Je kan individuele leerbegeleiding krijgen of work@school volgen. Voor de hoofdvakken organiseren we inhaallessen en elke avond ben je welkom in de studie.

MEER VRAGEN OF TWIJFELS OVER JOUW STUDIEKEUZE? VRAAG DEZE VERHELDERENDE OPLEIDINGSBROCHURE AAN.

Mail naar **administratie@mmikortemark.be** of vul **het contactformulier** in op **www.mmikortemark.be/content/contact**

MMI

www.mmikortemark.be

Margareta-Maria-Instituut Kortemark,
Handzamestraat 18, 8610 Kortemark